



Cuenta Pública

► Gestión 2015



Un espacio para Todos

Abril 2016

Indice

SECPLAN.....	Desde página 4 a 9
OBRAS.....	Desde página 10 a 13
SALUD.....	Desde página 14 a 17
EDUCACIÓN.....	Desde página 18 a 21
DIDECO.....	Desde página 22 a 25
PRODESAL.....	Desde página 26 a 27
OMIL.....	Desde página 28 a 29
CULTURA & TURISMO..	Desde página 30 a 31
DEPORTES.....	Desde página 32 a 33
TRÁNSITO.....	Página 34
SECRETARÍA MUNICIPAL	Página 35

OFICINA DE COMUNICACIONES

Municipalidad de Tucapel
Calle Diego Portales N°258
Huépil / FONOS: 432404000
www.municipalidadtucapel.cl



Tucapel Huépil Polcura Trupán

*Estimados vecinos,
queridas vecinas:*



Cada año nos enfrentamos a dar a conocer los aspectos más relevantes de nuestra gestión, un verdadero resumen que, a veces, no refleja en la realidad todos los esfuerzos, dedicación y trabajo por mejorar la calidad de vida de los habitantes de Tucapel.

Son innumerables acciones que diariamente se conjugan en obtener un gran logro en materia de inversión, salud, educación, fomento productivo, vivienda, etc., para seguir con el trazado de la ruta original propuesta a fines del año 2012.

Esta Cuenta Pública tiene un sentido especial, ya que evidencia una clara tendencia en cómo hemos pensado nuestra comuna, en el reconocer que no solo un pueblo progresa con más fierro y cemento, sino que también se desarrolla por la cantidad de programas sociales involucrados en ella.

En las siguientes páginas hemos querido destacar algunas iniciativas que nos han posicionado en la región del Bío Bío por su carácter innovador, siempre sin embargo, con el profundo respeto a los procesos administrativos y con una innegable transparencia que ha sido el sello de nuestra gestión.-

José Antonio Fernández Alister
Alcalde comuna de Tucapel

Honorable concejo municipal
Periodo 2012-2016



Concejales

Magaly Jara Hernández
Dina Gutiérrez Salazar
Jaime Henríquez Vega
Jorge Riquelme Ferrada
Héctor Córdoba Sabbah
Luis Romero Jara

Secplan

La Secretaría Comunal de Planificación (SECPLAN), a través de la colaboración de sus profesionales, es la encargada de elaborar, presentar y obtener la recomendación favorable para financiamiento, o recomendación social (RS), ante los distintas fuentes públicas de financiamiento de las iniciativas de inversión que la autoridad comunal ha priorizado, y que contribuyen a mejorar la calidad de vida de los habitantes de la comuna.

Entre las fuentes de financiamiento más recurrentes, se encuentran las provenientes del Gobierno Regional, del Ministerio del Interior; a través de la Subsecretaría de Desarrollo Regional, o provenientes de los distintos ministerios; Vivienda y Urbanismo, Energía, Medio Ambiente, entre otros.



ESTADO INICIATIVAS PRESENTADAS FNDR-TRADICIONAL

Nombre Proyecto	Estado	Monto M\$
Reposición Edificio Consistorial Tucapel, Etapa Diseño.	Ejecución (licitación)	89.925
Mejoramiento pavimentación calle Lautaro de Tucapel.	Ejecución	1.315.925
Mejoramiento pavimentación calle Ronald Ramm de Tucapel.	Recomendado para Financiamiento	254.845
Mejoramiento pavimentación calle Condell de Tucapel	Recomendado para Financiamiento	142.643
Mejoramiento pavimentación calle Los Sauces, Esmeralda y Pedro Aguirre Cerda de Huépil.	Recomendado para Financiamiento	296.116
Mejoramiento pavimentación calle Diagonal, Huépil.	Recomendado para Financiamiento	330.142
Mejoramiento veredas Avda. Rucamanqui (entre Independencia y San Francisco).	Aprobado (con financiamiento)	381.444
Reposición Aceras Calle San Diego y otras de Huépil.	Aprobado (con financiamiento)	369.587
Mejoramiento infraestructura vial, comuna de Tucapel	Solucionando Observaciones	118.700
Actualización PLADECO 2015-2018, Comuna de Tucapel	En Ejecución	22.147
Total M\$		3.321.474



INICIATIVAS DE INVERSIÓN PRESENTADAS A FINANCIAMIENTO FNDR- TRADICIONAL (M\$)

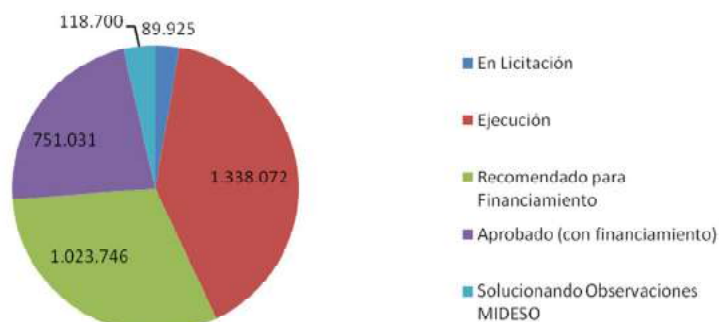

INICIATIVA DE INVERSIÓN FRIL

El Objetivo del Fondo Regional de Iniciativa Local (FRIL), es financiar proyectos de infraestructura comunal, que mejoren la calidad de vida de la población más pobre de la comuna y que dicha iniciativa tenga presente el componente de participación ciudadana y género. El FRIL tiene 4 áreas de trabajo, el de servicios básicos, vialidad, habilitación de servicios públicos y equipamientos comunitarios. A continuación se presentan las distintas iniciativas de inversión que fueron presentadas a financiamiento FRIL año 2015 y su respectivo estado de avance, desde la presentación o postulación a la ejecución.



En plena faena pavimentación calle Lautaro de Tucapel



ESTADO INICIATIVAS PRESENTADAS FRIL

Nombre Proyecto	Estado	Monto M\$
Cierre perimetral y mejoramiento Multicancha Los Copihues.	Recomendado para Financiamiento	23.506
Construcción sede social población La Esperanza de Tucapel.	Solucionando Observaciones	54.060
Construcción sede social Unión Porvenir de Trupán.	Recomendado para Financiamiento	40.000
Reposición Multicancha Villa Cordillera, Huépil	Recomendado para Financiamiento	49.392
Cierre perimetral cementerio municipal de Polcura - Trupán	Recomendado para Financiamiento	35.023
Mejoramiento cementerio de Huépil.	Recomendado para Financiamiento	59.998
Mejoramiento balneario municipal	Recomendado para Financiamiento	53.077
Total M\$		315.056



INICIATIVA DE INVERSIÓN PRESENTADAS A LA SUBDERE

La Subsecretaría de Desarrollo Regional (SUBDERE), dependiente del Ministerio del Interior, representa una importante fuente de financiamiento para las iniciativas de inversión del municipio, principalmente a través de sus programas: Programa de Mejoramiento de Barrios (PMB) y Programa de Mejoramiento Urbano y Equipamiento Comunal (PMU).

INICIATIVAS PRESENTADAS AL PMU	Estado	Monto M\$
Construcción multicancha Portal Oeste, Huépil	Recomendado para Financiamiento	49.392
Construcción nichos cementerio Huépil, comuna de Tucapel	Recomendado para Financiamiento	38.367
Reposición veredas sector céntrico Trupán	Recomendado para Financiamiento	28.940
Ampliación sede social Valle del Sol, Huépil	Recomendado para Financiamiento	48.000
Reposición señaléticas tránsito comuna de Tucapel.	Solucionando Observaciones SUBDERE	49.811
Construcción veredas Polcura	Solucionando Observaciones SUBDERE	46.368
Reposición veredas Trupán Bajo	Presentada	31.624
Total M\$		292.502

INICIATIVAS PRESENTADAS AL PMB	Estado	Monto M\$
Asistencia técnica proyectos saneamiento sanitario comuna de Tucapel	Aprobado (con financiamiento)	36.000
Ampliación red alcantarillado aguas servidas San Diego (Los Cipreses)	Recomendado para Financiamiento	43.938
Mejoramiento sistema agua potable rural de Polcura	Aprobado (con financiamiento)	160.808
Adquisición terreno ampliación cementerio Huépil	Solucionando Observaciones SUBDRE	52.700
Extensión red de aguas servidas Sierra Velluda	Presentada	18.495
Estudio sistema de agua potable rural Villa Fátima	Presentada	40.059
Total M\$		352.000

LÍNEA CAMPAMENTOS

El programa Línea de Atención a Campamentos (LAC) se enmarca en un plan de emergencia para atención a familias que viven en situación de campamentos, las cuales no estaban siendo atendidas por ninguna institución o programa. Es por esto, que el Ministerio asume la responsabilidad de dar solución habitacional a las familias de campamentos por medio de un programa especial.

A continuación se presentan las distintas iniciativas de inversión que fueron presentadas a financiamiento SERVIU; Línea Campamentos año 2015 y su respectivo estado de avance, desde la presentación o postulación a la ejecución.

Nombre Iniciativa	Estado	Monto M\$
Construcción Pavimentación Campamento Santa Elvira 2° Etapa	Aprobado	124.000
Obras adicionales de equipamiento Comunitario ex Campamento El Bosque. 2° Etapa	En Ejecución	50.000
Total M\$		174.000

PROGRAMA DE ESPACIOS PÚBLICOS

El programa de Espacios Públicos (EPP) del MINVU, es un programa concursable que permite construir o rehabilitar obras en plazas, plazoletas, avenidas, calles, pasajes, paseos, sendas peatonales y en otros espacios urbanos de uso público, con el objeto de reconocer y proteger el patrimonio urbano, reforzar la identidad local y mejorar la calidad de vida de los ciudadanos, transformando dichos lugares en espacios públicos equipados, seguros y adecuados para el descanso, el esparcimiento y el encuentro social.

A continuación se indican las distintas iniciativas de inversión que fueron presentadas a financiamiento MINVU, programa de EPP año 2015 y su respectivo estado de avance, desde la presentación o postulación a la ejecución.

Nombre Iniciativa	Estado	Monto M\$
MEJORAMIENTO CENTRO CÍVICO PLAZA DE HUEPIL, DISEÑO	En ejecución	736.000
MEJORAMIENTO PLAZA DE TRUPÁN	Pre Seleccionado	404.037
MEJORAMIENTO PLAZA DE POLCURA	Pre Seleccionado	691.827
Total M\$		1.831.864



RESUMEN INICIATIVAS POR FUENTES DE FINANCIAMIENTO:

El municipio, a través de esta Dirección ha presentado un total de 41 iniciativas de inversión, por M\$ 6.544.619, a través de las cuales se mejora la calidad de tránsito peatonal y vehicular de la población, mejora las condiciones de desarrollo de la sociedad civil, mejora los espacios de recreación y deporte, ilumina y favorece un entorno más seguro, mejora las condiciones sanitarias y comienza a recorrer el camino del cuidado del medio ambiente.

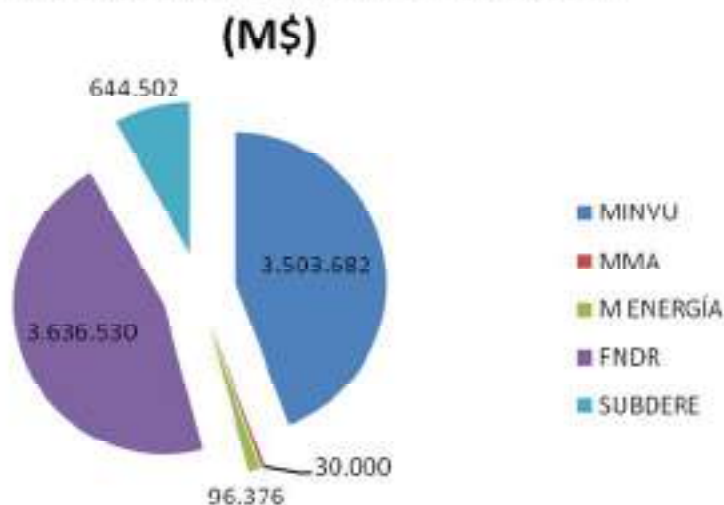
RESUMEN INICIATIVAS DE INVERSIÓN
POR FUENTE DE FINANCIAMIENTO

LEY 2.695 BIENES NACIONALES

SOLICITUDES POR LOCALIDAD

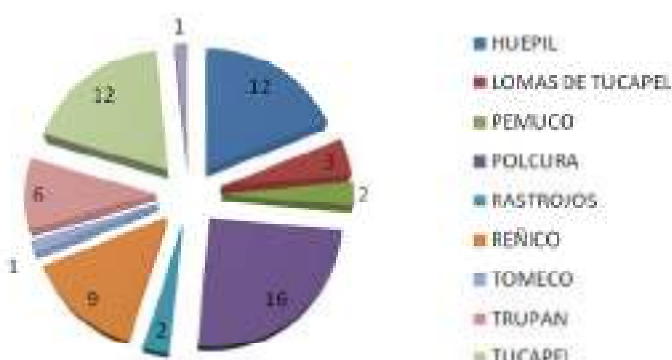

El D.L. 2695 del año 1979, se dictó para permitir la incorporación al proceso productivo nacional de inmuebles rurales y urbanos, regularizar su posesión cuando el poseedor material carece de título o éstos son imperfectos y obtener así su incorporación al Registro de Propiedad otorgando a la autoridad administrativa facultades para dictar la resolución que servirá de título para incorporar el inmueble a que ella se refiera al Registro de Propiedad.

Este procedimiento es aplicable a inmuebles cuyos avalúos no sea superiores a 800 unidades tributarias tratándose de propiedades urbanas o de 380 unidades tributarias si la propiedad es rural y que carezca de título inscrito.

La solicitud para ejercitar este derecho debe presentarse a la Dirección de Tierras y Bienes Nacionales acreditando la posesión continua, exclusiva, no violenta ni clandestina por más de 5 años y que no exista juicio pendiente en contra del solicitante en que se discuta la posesión o dominio anteriores sobre el inmueble, pero si se trata de un inmueble acogido a la ley sobre condominios éste debe cumplir con las prescripciones de la Ley N° 19.557 que derogó la Ley N° 6.071 sobre propiedad horizontal.



Mes	RURAL	URBANA	Total general
ENERO	2	3	5
FEBRERO	10	2	12
MARZO	7	2	9
ABRIL	5	2	7
MAYO	4	3	7
JUNIO	1		1
AGOSTO	2	1	3
SEPTIEMBRE	2		2
OCTUBRE	10	4	14
DICIEMBRE	2	2	4
Total general	45	19	64

Obras



La Dirección de Obras Municipales de la municipalidad de Tucapel, es la encargada del Desarrollo Urbano de la comuna, de velar por el cumplimiento de las disposiciones de la Ley General de Urbanismo y Construcciones y de las Ordenanzas correspondientes; mediante la aplicación de la normativa legal sobre Construcción y Urbanización y de inspeccionar las construcciones que sean de responsabilidad municipal, ejecutadas directamente o a través de terceros.

ALGUNAS ACTIVIDADES DESARROLLADAS POR PERSONAL DEPENDIENTE DE LA DOM

- *Recepción de viviendas, por concepto de Permisos de Edificación, obras menores, ampliaciones, regularizaciones, reconstrucción.*
- *Visita inspectiva, para verificar estado de viviendas para postulación a Programas reparación y/o reconstrucción.*
- *Supervisión y asistencia técnica a estadios empastados existentes en la comuna.*
- *Mantenimiento, habilitación y reparación del balneario municipal de Tucapel.*
- *Apoyo a situaciones de emergencia durante todo el año.*
- *Coordinar el abastecimiento de agua potable para atender emergencia producto de la sequía en diversos sectores rurales de la comuna, tales como: sector Huévil Alto, El Arenal, La Colonia, Huévil Alto, La Colonia, Rucamanqui, Reñico, La Esponja, Las Mariposas, Puente el Parra, Puente de Arco, Km. 2 camino a Trupán, Km. 10 camino a Trupán, Chañihuén, La Obra, San Antonio, Monte Verde Trupán, Huéquete, Las Hijuelas, Las Lomas, Las Lomas Bajo, Valle del Laja, El Peumo, Los Laureles de Tucapel, Sector Villa Fátima, El Parrón, Huequén, como así mismo, a diferentes unidades educativas y posta de salud rural, cuando es requerido.*
- *Habilitación, mantención, reparación de caminos y calles de la Comuna.*
- *Apoyo a organizaciones comunitarias e instituciones (sedes comunitarias, canchas deportivas, etc.).*
- *Apoyo permanente a todas las unidades municipales en múltiples actividades.*



El parque automotriz de la Dirección de Obras municipales se ha aumentado para atender oportunamente las demandas de la Comunidad.

PROYECTOS EJECUTADOS AÑO 2015

PROYECTO	LUGAR	MONTO
Reposición edificio consistorial.	Polcura	\$ 59.577.000
Pavimentación campamento Santa Elvira	Polcura	\$ 180.000.000
Construcción sistema de agua potable Villa Piedra Azul.	Polcura	\$ 8.498.966
Ampliación posta Polcura.	Polcura	\$ 26.526.350
Servicio de mejoramiento vial alumbrado público.	Toda la comuna	\$ 849.870.880
Construcción ampliación posta Trupán	Trupán	\$ 37.721.959
Reparación escuela básica F-1016, área de intervención edificio Nuevo, plantas nivel 1 y 2.	Trupán	\$ 17.118.864
Mejoramiento alcantarillado comité Unión Porvenir.	Trupán	\$ 30.585.975
Construcción multicancha población Los Cipreses.	Tucapel	\$ 49.940.016
Construcción emergencia escuela E-1013	Tucapel	\$ 189.007.455
Reposición cierre perimetral cementerio	Tucapel	\$ 22.277.152
Obras adicionales de equipamiento comunitario proyecto de cierre ex campamento El Bosque.	Tucapel	\$ 50.000.000
Reubicación jardín infantil comunitario Villa Las Araucarias.	Huépil	\$ 49.638.416
Construcción sede 5 de octubre de Huépil.	Huépil	\$ 43.900.173



Cierre perimetral Cementerio Tucapel



Pérgola ex campamento El Bosque, Tucapel



Multicancha ex campamento El Bosque, Tucapel





Inauguración sede 5 de octubre, Huépil



Ampliación posta de Trupán



Ampliación posta de Polcura



Mejoramiento escuela de Trupán



Recuperación urbana Santa Elvira de Polcura



Construcción jardín infantil Campanita, Huépil





Nueva delegación de Polcura



Inauguración nueva delegación de Polcura



Sistema agua potable Villa Piedra Azul



Inauguración Villa Piedra Azul



Construcción emergencia escuela E-1013



Inauguración Villa Piedra Azul



Construcción emergencia escuela E-1013 de Tucapel



Salud

El Equipo de salud Municipal de la comuna de Tucapel es de carácter multidisciplinario lo que permite ofertar una cartera de servicios bastante amplia, con actividades de promoción, prevención, rehabilitación y tratamiento hacia mejorar la calidad de vida de las personas.

La estructura organizacional esta dada por la división de este Equipo de salud municipal en dos equipos de iguales características que otorgan atención en :

- Sector Oriente que comprende Polcura, Mañihual, Trupan, Villa Rastrojos, Hijuelas, Rucamanqui y la Colonia.
- Sector Poniente que corresponde a Tucapel, Huequen y Huelpil a través del Centro de rehabilitación comunitaria y Centro Geriátrico.

CARTERA DE SERVICIOS CICLO NIÑO Y NIÑA

- GES preventivo en salud bucal en población Pre escolar por \$ 871.949 para entrega de Kit de salud bucal (pasta, cepillo y flúor).

- Apoyo al desarrollo biosicosocial por \$ 4.700.000 con lo cual se cubre recurso humano como educadora de párvulos y fonoaudiólogo para programa CHILE CRECE CONTIGO.

- Fortalecimiento Municipal \$ 4.300.000, fondos provenientes del Ministerio de Desarrollo social, lo que permitió implementar y adecuar un vehículo 4x4 para visitas a niños y niñas en su domicilio entre los 0 y 4 años y capacitaciones de la red comunal, Feria Chile Crece y Marcha por los Derechos de los Niños.

- FIADI, \$ 4.700.145 fondo de intervenciones al apoyo del desarrollo infantil del Ministerio de Desarrollo Social, recursos que financian gastos operativos del Ludo Móvil, educadora y fonoaudióloga (hospital de Huépil).

CARTERA DE SERVICIOS CICLO VITAL DEL ADOLESCENTE

-Control Salud Joven Sano, destinado a contratar horas de matrona y enfermera, quienes atendieron a las (los) adolescentes en horario extraordinario en la semana y sábados.

-Intervención Malnutrición, fondos destinados a personal como profesor de educación física, médico, psicóloga y nutricionista, donde se realizan clases de actividad física y seguimiento de indicadores de salud de los jóvenes.

-Convenio con la Universidad Católica de la Santísima Concepción en el área de cuidado del medio ambiente lo que consideró la formación de monitores escolares ambientales, estudio de las aguas de la laguna de Trupán y ríos de la comuna de Tucapel, gira estudiantil a la ciudad de Concepción donde los escolares visitaron puntos limpios y laboratorio ambiental en Lengua.



CARTERA DE SERVICIOS DEL ADULTO MAYOR

- Convenio Odontológico Familiar por atención integral a embarazadas, entrega de kit de salud oral, contratación de odontólogo y técnico paramédico.
- Convenio Odontológico Adulto para contratación de odontólogo y técnico paramédico, cuyo fin es aumentar la atención dental de la población.
- Convenio Odontológico Integral para compra de servicios confección de 340 prótesis y atención integral dental en las mujeres a través del programa Mas Sonrisas para Chile donde se atendieron a 240 vecinas de la comuna.
- Convenio imágenes diagnósticas para la compra de servicios de exámenes específicos
- Convenio apoyo Diagnóstico Radiológico para compra de servicios al hospital de Huépil, destinados a la toma de 54 radiografías de tórax para diagnosticar neumonías y 65 de otras radiografías.
- Convenio Mejoría de la equidad en salud rural para contratación de nutricionista, técnico paramédico y asistente social, donde se realizan visitas domiciliarias y seguimiento de pacientes.
- Convenio Resolutividad en Atención Primaria para la compra de servicios de endoscopias en un total de 50 exámenes y servicios de otorrinología atendiendo a 26 pacientes, 8 de ellos obteniendo audífonos para mejorar su audición.
- Convenio Rehabilitación Integral en la red de Salud para contratación de kinesiólogo, terapeuta ocupacional para atención de pacientes CCR Geriátrico; implementación centro de Rehabilitación CCR y adquisición de material didáctico.

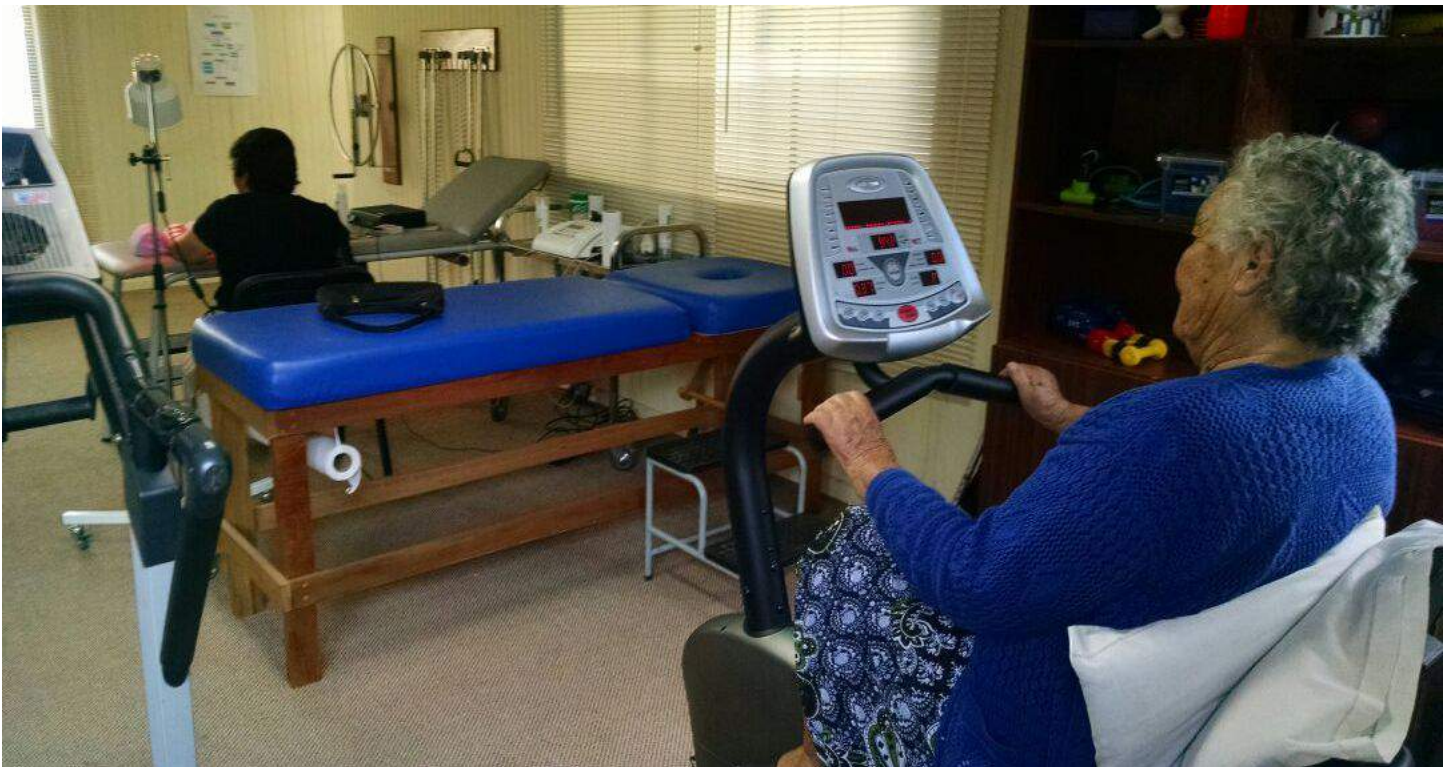

En el cuadro inferior se pueden observar los distintos exámenes (imágenes diagnósticas) que se han realizado en el año 2015 para nuestros vecinos de la comuna de Tucapel.

EXAMEN	CANTIDAD
MAMOGRAFÍAS	174
ECO TOMOGRAFÍA DE MAMAS	52
ECOTOMOGRAFIA ABDOMINAL	71
RADIOGRAFÍA CADERAS (NIÑOS(AS) DE 3 MESES)	40

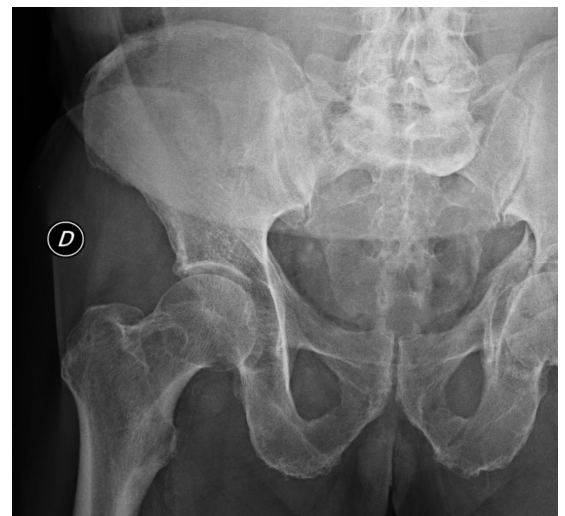

PROMOCIÓN Y PREVENCIÓN



- Talleres de capacitación y autocuidado para cuidadores.
- Difusión de actividades y mensajes educativos por medios de comunicación,
- Creación página de Facebook de equipo promoción de la salud.
- Operativos de salud, en el área de la promoción de la salud oral.
- Actividades educativas comunitarias, realizadas por alumnos internos.
- Realización de la "semana de la lactancia materna".
- Aumento en cobertura examen físico de mamas y toma de PAP.
- Realización de cicletadas familiares.
- Formación de monitores en cuidado de medio ambiente y reciclaje.
- Talleres de alimentación saludable, realizados en todas las localidades.
- Supervisión de kioscos saludables.
- Campaña de vacunación sarampión
- Educaciones realizadas en el marco del programa Chile Crece Contigo.
- Consejerías en estilos de vida saludables y autocuidado.
- Consejerías prevención de enfermedades renal crónica.
- Consejerías antitabaco.
- Educaciones en sala de espera



Dentro de los hitos en salud el proyecto "Creando Oportunidades para la Inclusión" arrojó sus primeros frutos en la ceremonia de certificación a los beneficiarios de esta intervención social, que fue financiada por los Fondo Nacional de proyectos Inclusivos (FONAPI), dependiente de Senadis, y gestionado por la municipalidad de Tucapel a través de su Departamento comunal de Salud.



CREACIÓN DE LA PRIMERA MESA INTERSECTORIAL DE PROMOCIÓN DE LA SALUD

La municipalidad de Tucapel formalizó oficialmente la creación de la 1° mesa intersectorial de promoción de la salud, instancia donde distintos actores locales provenientes de instituciones públicas, privadas y representantes de organizaciones sociales, trabajarán en conjunto para contribuir al desarrollo de una vida saludable para los vecinos de la comuna.

La actividad se formalizó con el alcalde José Antonio Fernández, la encargada de Promoción de Salud de la Delegación Provincial Biobío de la SEREMI de Salud, Claudia Parada; el Director del Hospital de Huépil, Walter Alvial; el Superintendente de Bomberos, Jorge Rivera; la directora de la escuela E-1013 de Tucapel, Adriana Sandoval, entre otros asistentes que corresponden a agrupaciones de adultos mayores, comités de salud, dirigentes estudiantiles, etc., todos ellos con la convicción de asumir un compromiso por escrito para abordar distintas estrategias que deriven en la creación de políticas locales.



CENTRO DE DÍA TUCAPEL, SENAMA

El proyecto "Centro de Día del Adulto Mayor" de Tucapel, fue inaugurado formalmente tras su puesta en marcha en agosto del año pasado, todo ello por medio de una ceremonia realizada que contó con la presencia de importantes autoridades regionales, entre ellas, el Diputado Roberto Poblete y la Directora Regional de Senama, Carol Lagos

El Centro de día de Tucapel, atiende a 50 adultos vecinos de la comuna, su quehacer lo focaliza para mantener la autonomía de los adultos mayores, en actividades recreativas y talleres de autoestima, estilos de vida, ayudas técnicas, etc.

Durante el 2015 se realizaron audiometrías en la Universidad San Sebastián con el fin de agilizar la resolución de problemas auditivos de estos beneficiarios.



Educación

Durante el año 2015, el escenario educacional evidenció profundos cambios para la educación chilena, los cuales se verán traducidos en años venideros en una nueva institucionalidad, nacida al alero de la Reforma Educativa en curso. En este contexto, el DAEM de nuestra comuna, asumió un rol protagónico que le permitió optimizar los recursos, internos y externos, para sumarse en forma eficiente y efectiva al servicio educacional de calidad que requieren las y los estudiantes de la comuna de Tucape, todo ello bajo una planificación estratégica, cuya visión se ampara en una Política Educativa Comunal, instrumento de gestión que permite guiar las acciones en forma articulada y alineada frente a un objetivo claro, entregando lineamientos que aportan una cuota de responsabilidad social y prioritaria que permite asegurar oportunidades y alternativas a nuestros estudiantes para el desarrollo de cada uno de sus talentos. Dicha Política, se articula en 6 pilares, siendo estos:



Estas declaraciones, se materializan año a año en diversas acciones, ejecución de proyectos, mejoramiento de infraestructura escolar, logro de aprendizaje, evolución de resultados de eficiencia interna, los cuales, para el año 2015, como por ejemplo, la imagen superior, con una jornada realizada para fortalecer las habilidades de expresión oral, efectuada por la Escuela Luis Martínez González, de la localidad de Huépil.



ESTUDIANTES ENSEÑANZA BÁSICA PROMOVIDOS

ESCUELA	1°B	2°B	3°B	4°B	5°B	6°B	7°B	8°B	TOTAL
D-1228	71	89	98	72	76	78	108	85	677
E-1013	39	34	37	26	26	41	30	20	253
F-1015	16	11	9	6	10	10	14	13	89
F-1016	15	12	11	16	8	8	15	10	95
G-1014	1	0	0	0	1	5	0	0	7
G-1017	0	2	0	0	2	1	0	0	5
G-1018	3	1	3	2	2	0	0	0	11
G-1021	0	0	1	1	1	1	0	0	4
G-1023	0	0	2	0	2	2	0	0	6
G-1024	0	0	0	0	1	0	0	0	1
G-1175	1	0	1	0	1	0	0	0	3
TOTALES	146	149	162	123	130	146	167	128	1151

RESULTADOS PRUEBA SIMCE

El Sistema Nacional de Evaluación de la Calidad Educativa (SIMCE), es el procedimiento evaluativo que la Agencia de Calidad de la Educación (a contar del año 2012) utiliza para evaluar los resultados de aprendizaje de los establecimientos, teniendo en cuenta el logro de los contenidos y habilidades del currículo vigente, en las diferentes asignaturas o áreas de aprendizaje, entregando así un puntaje promedio de los cursos y resultados de estándares de aprendizaje.



En relación a los resultados comunales en Comprensión Lectora en los Segundos Años Básicos de los períodos 2013 - 2014 se puede establecer a nivel comunal un incremento de 3.2 puntos en el último año, presentándose una baja no significativa en las escuelas Luis Martínez González (-4), en la Escuela Alejandro Pérez de Trupán (-10) y los Avellanos de Polcura (-1), en cambio la Escuela E-1013 de Tucapel tuvo un aumento de 5 puntos, al igual que la Escuela Los Aromos la que subió en 62 puntos, considerando que este aumento si es significativo. Con los demás colegios no se puede establecer una comparación por no haber rendido las pruebas en ese período por no contar con alumnos en ese nivel.

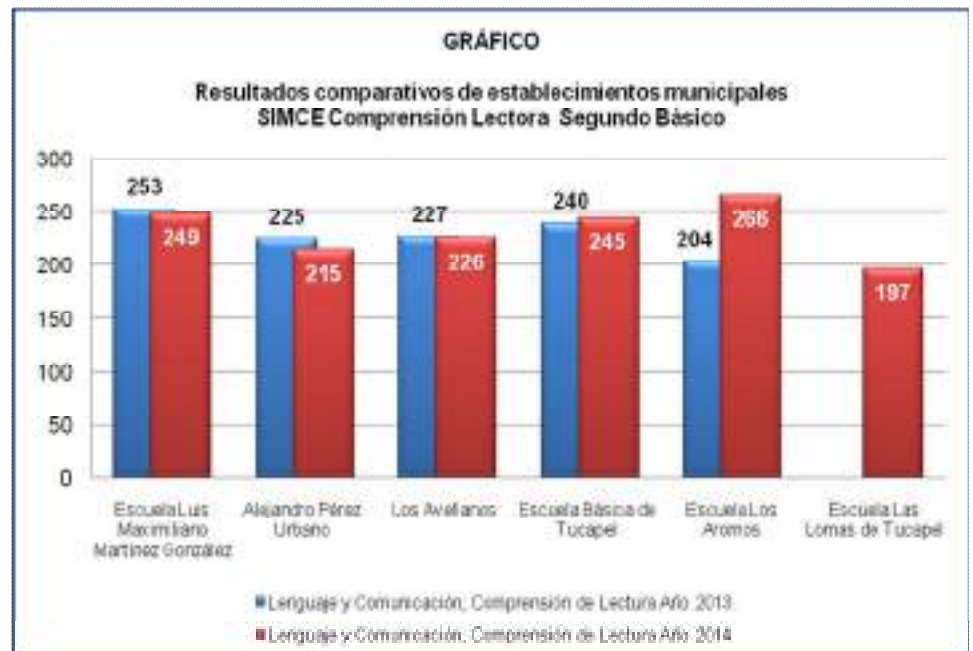

PROGRAMA DE INTEGRACIÓN ESCOLAR (PIE)

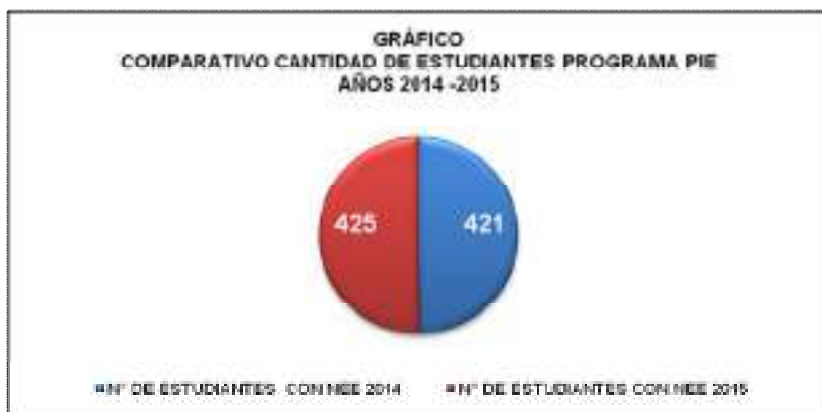

La integración escolar es una estrategia inclusiva, que tiene el propósito de contribuir al mejoramiento continuo de la calidad de la educación que se imparte en los establecimiento educacional; favoreciendo la presencia, participación y logro de aprendizajes de todos y todas los/as estudiantes, especialmente de aquellos que presentan Necesidades Educativas Especiales (NEE), sean éstas de carácter permanente o transitorio. Para ello, se desarrolla su acción de manera transversal en los distintos niveles del sistema escolar, tanto en establecimientos o cursos de educación regular como especial, proveyendo un conjunto de servicios, recursos humanos, técnicas, conocimientos especializados y ayudas adicionales o extraordinarios para atender las NEE que puedan presentar, de manera temporal o permanente, algunos alumnos y alumnas a lo largo de su escolaridad.

PROYECTO AULA HOSPITALARIA



Durante el año 2015, se puso en práctica el proyecto Aula Hospitalaria de la municipalidad de Tucapel que considera para su ingreso a alumnos y alumnas con NEE, que están en calidad de total dependencia, quiere abordar la singularidad de un trabajo educativo e integral realizado desde el hogar (grupo de profesionales que entrega la atención en el hogar del o la alumno/a con discapacidad postrado/a).

ALGUNAS ACTIVIDADES DENTRO DEL AULA HOSPITALARIA

- Terapias kinésicas de acuerdo a su diagnóstico y sugerencias del médico tratante.
- Trabajo Pedagógico según capacidades y curso al que pertenece el alumno.
- Trabajo con Terapeuta Ocupacional (autonomía en las AVD, estimulación sensorial, trabajo bimanual, etc.)
- Actividad extraescolar (celebración día del Padre, convivencia fin de semestre, actividad día del niño, etc.)
- Educación a la familia y /o cuidadores.
- Derivación y búsqueda de apoyo con redes.

AVANCES GENERALIZADOS DE LOS NIÑOS/ NIÑAS Y FAMILIAS EN AULAS HOSPITALARIA

- Inclusión de los alumnos al sistema escolar.
- Mayor movilidad y conexión con el medio por parte de los niños y niñas.
- Mayor compromiso de las familias con el proceso educativo, tratamiento y rehabilitación del alumno.
- Acceso a mayor educación e información de los padres y/o cuidadores sobre los cuidados de los alumnos.
- Mayor conexión con redes (instituto teletón, DSM Tucapel.)

UNIDAD EXTRAESCOLAR

Con un presupuesto total de \$ 57.931.000, obtenido a través de la postulación a proyectos ante diferentes entes, tales como; Instituto Nacional de Deportes, Gobierno Regional; Fondo de Apoyo a la Educación Pública (FAEP 2015) y los aportados por el mismo Departamento Comunal de Educación y los establecimientos vía Subvención Escolar Preferencial, se realizaron las siguientes instancias:

PROGRAMA	N° BENEFICIADOS	MONTO INVERSIÓN	FUENTES DE FINANCIAMIENTO
Escuelas deportivas integrales	150	\$ 5.000.000	INE
Psicomotricidad	140	\$ 5.760.000	INE
Taller recreativos	10	\$ 2.271.000	INE
Juegos deportivos escolares (Campeonatos comunales y provinciales de fútbol, básquetbol, vóleibol, tenis de mesa, ajedrez)	600	\$ 3.000.000	INE DAEM TUCAPEL
Juegos regionales deportivos educación pública	200	\$ 300.000	DAEM SEP ESCUELAS
Olimpiadas rurales	48	\$ 600.000	DAEM COMUNA DE TUCAPEL
Banda escolar	50	\$ 5.000.000	DAEM TUCAPEL SEP ESCUELA D-1228 HUÉPIL
Encuentro provincial de bandas escolares	150	\$ 500.000	DAEM
Mes del mar	200	\$ 100.000	DAEM TUCAPEL
Natalicio Bernardo O'Higgins	200	\$ 100.000	SEP ESCUELA DE POLCURA
Cueca escolar	200	\$ 300.000	SEP ESCUELAS DAEM TUCAPEL
Semana de la educación artística	1000	\$ 500.000	SEP ESCUELAS
Implementación deportiva	1700	\$ 25.000.000	FAEP MINEDUC
Implementación artística	1700	\$ 8.000.000	FAEP MINEDUC
Encuentro comunal día del Párvulo	120	\$ 200.000	JUNJI DAEM TUCAPEL
Taller de ajedrez	30	\$ 1.000.000	SEP ESCUELAS DAEM
Taller de palín	30	\$ 300.000	INE



Bajo los objetivos de: “complementar, suplementar, nivelar y recompensar la educación escolar, con actividades de libre elección, en el campo del arte, la ciencia, la tecnología, el deporte y la acción cívico social”, “desarrollar una educación para el tiempo libre que oriente y capacite al individuo, en la utilización positiva de su tiempo disponible” y el “fomentar el cultivo de valores y hábitos en los niños y jóvenes, a través de su participación individual y grupal”, la Unidad de Educación Extraescolar de nuestra comuna, ejecutó diversos proyectos beneficiando a un total 6.528 estudiantes de las diversas unidades educativas.



Dideco



La Dirección de Desarrollo Comunitario, de acuerdo a sus funciones distribuye, administra, asigna, orienta y ejecuta distintos recursos, tanto los Propios del presupuesto Municipal, como los derivados a Nivel Central dentro del Marco del sistema de Protección social. A continuación se presenta un detalle de los principales programas ejecutados por la Dirección de Desarrollo Comunitario muchos de ellos en coordinación con otras unidades Municipales y/o en Convenio con el Ministerio de Desarrollo Social, Fosis u otros con un detalle anual de beneficiarios, origen del financiamiento y en qué consiste el respectivo Programa:



RESUMEN DE LOS PRINCIPALES PROGRAMAS Y ACTIVIDADES REALIZADAS POR DIDECO

PROGRAMA	IMPACTO	TOTAL BENEFICIARIOS	MONTO INVERSIÓN
SUBSIDIO UNICO FAMILIAR	COMUNAL	Total=3.254/Tramitados 2015= 1.271	\$373.708.884
PENSIONES BASICAS SOLIDARIAS DE INVALIDEZ Y VEJEZ	COMUNAL	Total=1.592 Tramitadas 2015= 53	\$1.714.851.456
SUBSIDIO POR DISCAPACIDAD MENTAL	COMUNAL	Total=90 Tramitados 2015= 09	\$69.414.645
SUBSIDIO AGUA POTABLE URBANO	HUEPIL Y TUCAPEL	Total=1.720 Tramitados 2015=566	\$139.054.807
SUBSIDIO AGUA POTABLE RURAL	TRUPAN Y POLCURA	440 Tramitados 2015=83	\$11.603.400
PROGRAMA PUENTE Y PROGRAMA ACOMPAÑAMIENTO SICOSOCIAL DEL SUBSISTEMA DE SEGURIDADES	COMUNAL	244 Familias Apoyo Psicosocial	\$18.374.244 Fosis \$5.930.235 Municipio
PROGRAMA ACOMPAÑAMIENTO SOCIOLABORAL DEL SUBSISTEMA DE SEGURIDADES Y OPORTUNIDADES	COMUNAL	195 Personas apoyo socio laboral	\$12.521.996
PROGRAMA "YO EMPRENDO SEMILLA" CHILE SOLIDARIO/ SEGURIDADES Y OPORTUNIDADES	COMUNAL	90	\$51.720.000
PROGRAMA "YO EMPRENDO SEMILLA" REGULAR	COMUNAL	31	\$17.814.666
PROGRAMA "YO EMPRENDO BASICO"	COMUNAL	25	\$20.975.350
PROGRAMA "YO APOYO A TU PLAN LABORAL" ACOMPAÑAMIENTO LABORAL	COMUNAL	20	\$5.248.000
PROGRAMA MAS CAPAZ MUJER EMPRENDEDORA	COMUNAL	20	\$17.190.000
PROGRAMA DE APOYO INTEGRAL AL ADULTO MAYOR, VINCULOS 2014-2015	COMUNAL	40 ADULTOS MAYORES	\$7.592.720
PROGRAMA HABITABILIDAD CHILE SOLIDARIO, INGRESO ÉTICO FAMILIAR Y VÍNCULOS 2014 - 2015	COMUNAL	16 FAMILIAS BENEFICIADAS 42 SOLUCIONES	\$22.275.000
PROGRAMAS MUJERES JEFAS DE HOGAR MUJERES ASOCIATIVIDAD Y EMPRENDIMIENTO	COMUNAL	TOTAL=80	\$12.000.000 Sernam \$7.199.241 Municipio
PROGRAMA NACIONAL DE TENENCIA RESPONSABLE DE ANIMALES DE COMPAÑÍA / PLAN NACIONAL DE ESTERILIZACION MUNICIPAL CANINA Y FELINA COMUNA DE TUCAPEL.	COMUNAL	576 Perros y Gatos	\$21.021.624 Subdere \$1.371.895 Municipio
PROGRAMA ACCION EN FAMILIA 2015	POLCURA	25	\$5.000.000
PROGRAMA VIAJES TURISTICOS SERNATUR PARA ADULTOS MAYORES	COMUNAL	40	\$7.500.000
PROGRAMAS SOCIALES MUNICIPALES BECAS PROFESIONALES DEL FUTURO	COMUNAL	27 BECADOS	\$12.079.534
BECAS BONO DE MOVILIZACIÓN PARA ALUMNOS DE ENSEÑANZA SUPERIOR	COMUNAL	443 BENEFICIADOS	\$74.598.650
PROGRAMA ASISTENCIA SOCIAL	COMUNAL	615 FAMILIAS BENEFICIADAS	\$34.441.494
PROGRAMA VERANO PARA JEFAS DE HOGAR Y ADULTOS MAYORES	COMUNAL	700	\$11.030.940
PROGRAMA NAVIDAD DICIEMBRE	COMUNAL	1.900 MENORES DE 0 A 10 AÑOS	\$5.431.109
PROGRAMA FORTALECIMIENTO ORGANIZACIONES COMUNITARIASSUBVENCIONES MUNICIPALES 2015	COMUNAL	45 Organizaciones Beneficiadas	\$43.238.138
PROGRAMA FONDO DESARROLLO VECINAL (FONDEVE) 2015	COMUNAL	11 Juntas de Vecinos	\$14.012.942
APOYO A ORGANIZACIONES SOCIALES	COMUNAL	Organizaciones Comunitarias	\$3.987.762
TALLERES LABORALES Y PRODUCTIVOS	COMUNAL	16 Talleres Laborales 240 Personas	\$9.619.800
MUNICIPIO MAS CERCA DE USTED DELEGACIONES	TUCAPEL, TRUPAN POLCURA	5.500	\$19.501.064
PROGRAMA CORREOS COMUNITARIOS	COMUNAL	13.000.000	\$6.379.619
PROGRAMA OFICINA DE LA VIVIENDA	COMUNAL	13.000.000	\$6.440.932
PROGRAMA TALLERES DE INFORMACION COMUNITARIA	COMUNAL	13.000.000	\$17.917.798
DIA INTERNACIONAL DE LA MUJER	COMUNAL	700	\$4.203.146
DIA DE LA MADRE	COMUNAL	1.000	\$4.282.274
DIA DEL NIÑO	COMUNAL	750	\$2.793.281
DIA DEL DIRIGENTE	COMUNAL	350	\$1.844.880
DIA DEL ADULTO MAYOR	COMUNAL	300	\$2.832.280
PROGRAMA FESTIVALES DE VERANO	COMUNAL	6.000	\$41.403.893
PROGRAMA TELETON	COMUNAL	200	\$400.000







NUESTROS USUARIOS

LOCALIDAD	USUARIOS
Las Hijuelas	10
El Parrón	15
Mañihual	4
Huépil (Varios sectores)	33
El Pajal	13
Las Lomas de Tucapel	18
Los Laureles	16
Valle del Laja	10
TOTAL	119



El Programa PRODESAL, es un programa cofinanciado entre el Instituto de Desarrollo Agropecuario (INDAP) y la Municipalidad de Tucapel, para atender durante 2016 a 119 familias de pequeños agricultores usuarios de INDAP de nuestra comuna, a través de su única Unidad operativa Prodesal Tucapel.

El objetivo general del Programa es la Asistencia técnica y apoyo en atracción de recursos de inversión por parte del Equipo Técnico de la Unidad operativa en la búsqueda de aumentar los niveles de producción y productividad de las explotaciones agropecuarias de las familias atendidas, buscando mejorar los ingresos y calidad de vida de los usuarios.

ALGUNOS INCENTIVOS ENTREGADOS:

IFP PRIMER Y SEGUNDO CONCURSO

Incentivos : \$7.851.514
 Soluciones implementadas : 37 soluciones.
 Tipología soluciones : Invernaderos, galpones y bodegas, compra de reproductores macho y hembras de ovinos, ampliaciones y perfeccionamiento de infraestructura de manejo ganadero (ampliaciones galpones, maternidades, corrales, mangas, etc), cercos fijo y cerco eléctrico, bodega de uso exclusivo apícola, material apícola y equipo de cosecha apícola.

IFP SUSTENTABLE

Incentivos : \$4.100.000
 Soluciones implementadas : 4 soluciones.

PRADERAS SUPLEMENTARIAS

Incentivos : \$4.600.000
 Soluciones implementadas : 20 soluciones.
 Tipología soluciones : Obtener recursos financieros provistos por el Estado, destinados a cofinanciar hasta el 50% de los costos netos que le signifiquen el establecimiento de praderas suplementarias y/o recursos forrajeros en beneficio de su explotación ganadera predial.

FAI

Incentivos : \$2.940.000
 Soluciones implementadas : 28 soluciones.
 Tipología soluciones : Este aporte, pretende ayudar en el desarrollo de actividades agrícolas y así aumentar sus ingresos con la finalidad de mejorar su calidad de vida y fortalecer la agricultura familiar de la comuna.

INTRAPREDIAL

Incentivos : \$3.200.000
 Soluciones implementadas : 4soluciones.
 Tipología soluciones : Sistema de riego por aspersión gravitacional para riego de praderas y chacras.

GIRAS TÉCNICAS

TEMAS	FECHA	PARTICIPANTES
DÍAS DE CAMPO INIA CAUQUENES	09/10/2015	41
DÍAS DE CAMPO INIA SANTA ROSA	26/11/2015	36
EXPO MUNDO RURAL	20/11/2015	38
DÍA DE CAMPO INIA CARRILLANCA	02/12/2015	40
DÍA DE CAMPO HORTALIZAS	11/11/2015	30



ARTICULACIONES CON OTRAS INSTITUCIONES

INICIATIVA	TEMA	MONTO
F.N.D.R.	FIESTA DEL CORDERO	\$4.000.000
GESTIÓN COMPRA SEMILLA PAPA	PURRANQUE	\$1.100.650
GESTIÓN COMPRA HORTALIZAS	PRIMAVERA	\$2.500.000
GESTIÓN COMPRA MATERIALES(IFP; FAI)	FERRETERÍA COMERCIAL CHILLAN	\$25.000.00
CONAF	ENTREGA PERMISOS QUEMA	





La Oficina Municipal de Intermediación Laboral es una de las entidades estatales que gestionan en el ámbito comunal la búsqueda activa de empleo, la orientación vocacional y la derivación a programas de capacitación estatales para personas cesantes o trabajadores activos que buscan cambiar de empleo. Esta Oficina se encuentra en convenio con el SENCE para el desarrollo de sus actividades, la que cuenta con la asistencia técnica de este servicio para apoyar su gestión.

Objetivo : Desarrollar acciones tendientes a generar información, orientación e inserción laboral, con el fin de articular un conjunto de servicios de intermediación laboral que procure dar coherencia a los perfiles de quienes buscan empleo y las vacantes existentes, facilitando así la integración al mundo del trabajo.

Objetivo Especifico: Intermediar y ayudar a los cesantes de la comuna a ubicar un empleo o capacitarse, por ello procura aumentar las ofertas de empleo, coordinando con empresas privadas y organismos públicos dentro y fuera de la comuna, para entregar a la comunidad ofertas laborales e información de capacitación.

ALGUNAS DE NUESTRAS TAREAS 2015

Talleres de Apresto Laboral: Proporcionar las competencias necesarias para que los beneficiarios tengan mejores oportunidades de acceder a un trabajo a través de la preparación y planificación.

Visitas a Empresas: Obtener información relativa a vacantes disponibles en el mercado del trabajo local, identificando perfiles requeridos para lograr eventuales contrataciones y seguimiento posterior al proceso de colocación.

Encuentro empresarial: Fortalecer la red de trabajo de colaboración con las empresas que utilizan o pudiesen utilizar los servicios de la OMIL, difundiendo la oferta pública a todos los empresarios. En este aspecto es fundamental difundir el trabajo OMIL, Identificar necesidades de contratación, Identificar necesidades de capacitación y fidelizar a las empresas. Este año se desarrollaron dos encuentros empresariales cuyo objetivo central fue crear conciencia para la inclusión laboral de personas con discapacidad y entregar información de subsidios estatales a través de exposiciones de SERCOTEC, SENCE, SENADIS, Programa Jefas de Hogar y Programa de Inclusión Laboral.



Gráfico Porcentual colocación usuarios OMIL



OFICINA DE FOMENTO PRODUCTIVO

La Oficina de Fomento Productivo tiene como objetivo fortalecer y promover las capacidades de la comunidad local, para lograr su integración al desarrollo económico y social, mediante la ejecución de líneas de intervención, programas y proyectos específicos destinados al fomentar la capacidad emprendedora y potenciar a los empresarios locales. Entregar también las herramientas necesarias para un mejor desarrollo del territorio, aportar al desarrollo económico local e impulsar prácticas de emprendimiento y competencias de nuestros emprendedores y microempresarios, para que todos puedan tener las mismas posibilidades, con la entrega de capacitación, asistencia técnica, asesoría y un seguimiento constante para ver los avances instalados.

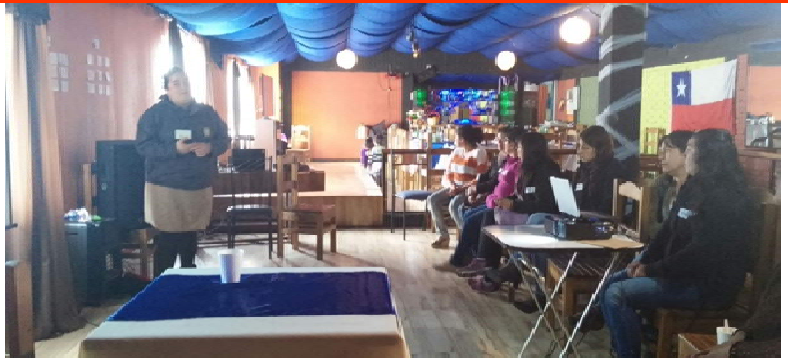
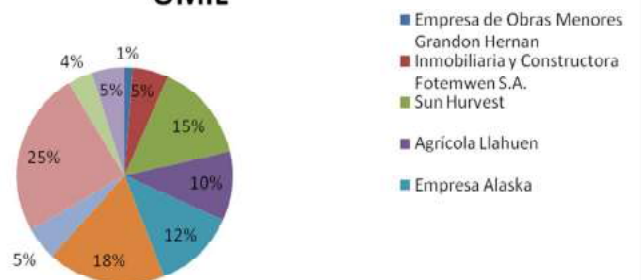
NOMBRE CAPACITACIÓN	BENEFICIARIOS
INSTRUMENTOS PRODUCTIVOS PARA EMPRENDEDORES Y MICROEMPRESARIOS	50
HERRAMIENTAS WEB	25
PLANES DE NEGOCIO	12
INNOVACIÓN Y EMPRENDIMIENTO	15
PLANIFICACIÓN PRODUCTIVA EN EMPRESAS PEQUEÑAS	20
COMO OBTENER FINANCIAMIENTO	14
FORMALIZACIÓN DE LA EMPRESA	17
INOCUIDAD, HACCP Y REGLAMENTO SANITARIO	10
TOTAL	163

PROGRAMA	ASESORIA
CAPITAL SEMILLA SERCOTEC	25
PROGRAMA + LEÑA SERCOTEC	4
CAPITAL ABEJA EMPRENDIMIENTO SERCOTEC	25
CAPITAL ABEJA EMPRESA SERCOTEC	17
CRECE SERCOTEC	13
13° CONVOCATORIA INNOVACIÓN EMPRENDEDORA	5
CAPITAL SEMILLA DE CORFO	7
FORTALECIMIENTO A LA COMPETITIVIDAD MIPE	15
TOTAL	106

ORGANISMO TECNICO DE CAPACITACIÓN

La función de la OTEC, es contribuir a aumentar la competitividad de las empresas y la empleabilidad de las personas, a través de la aplicación de políticas públicas e instrumentos para el mercado de la capacitación e intermediación laboral, proponiendo al desarrollo de un proceso de formación permanente a los habitantes de la comuna de Tucapele a través de su servicio de capacitación. Este organismo, también busca favorecer al mejoramiento de la calidad de capacitación y el empleo, a través del mejoramiento continuo de sus procesos administrativos regulados por las normas internacionales de gestión.

Certificación OTEC

Para mantener vigente la certificación de la OTEC municipal se procedió a definir los requerimientos impuesto por la empresa APPLUS+ en conformidad al Sistema de Gestión de Calidad, ISO9001:2008 y NCh2827 Of. 2003.

Postulación y Apalancamiento de Recursos.

La OTEC municipal tiene como objetivo central la prestación de servicios de capacitación, pero también la búsqueda de recursos externos para financiar actividades locales como el aumento de la competitividad de las empresas y la empleabilidad de las personas en beneficios de los habitantes de la comuna de Tucapele.





Cultura & Turismo
Municipalidad de Tucapel



ALGUNAS ACTIVIDADES REALIZADAS EL AÑO 2015

INICIATIVA	IMPACTO	BENEFICIARIOS	INVERSIÓN
PROGRAMA OFICINA DE CULTURA Y TURISMO	COMUNAL	13.000	\$15.896193
PROGRAMA RUTA TREKKING LAGUNA EL MANCO	COMUNAL	18	
FIESTA COSTUMBRISTA DEL CORDERO	COMUNAL	2.000.000	
PROGRAMA SEMANA POLCURANA AÑO 2015	POLCURA	200	\$ 350.000
PROGRAMA SEMANA RASTROJINA	VILLA RASTROJOS	200	\$533.333
PROGRAMA SEMANA TUCAPELINA	TUCAPEL	200	\$398.000
PROGRAMA SEMANA TRUPANINA	TRUPAN	200	\$ 400.000
PROGRAMA MEGAFIESTA DEL RIO	COMUNAL	6.000	\$1.000.000
PROGRAMA TALLER DE DANZA COMUNA DE TUCAPEL	COMUNAL	160	\$3.031.448
PROGRAMA TALLER SINFONICO DE LA COMUNA DE TUCAPEL	COMUNAL	30	\$2.701.300
PROGRAMA RAID RUTA LOS VALIENTES 2015	COMUNAL	150	\$192.881
PROGRAMA REUNIÓN MESA DE TRABAJO ASOCIACION TURISMO TERRITORIO BIOBIO CORDILLERA 2015	INTER COMUNAL	40	\$ 632.000
PROGRAMA TERCERA FERIA COSTUMBRISTA CORDILLERANA DE LA COMUNA DE TUCAPEL	COMUNAL	6.000	\$19.532.729
PROGRAMA CELEBRACION DÍA DEL PATRIMONIO CULTURAL	COMUNAL	500	\$544.404
PROGRAMA FIESTA DE SAN FRANCISCO	COMUNAL	5000	\$2.200.000
PROGRAMA TERCERA VERSION FIESTA DEL DIGUENE 2015	VILLA RASTROJO	2000	\$1.138.888
PROGRAMA FIESTA SAN DIEGO DE ALCALA	COMUNAL	2000	\$1.500.000
DIFUSION Y PROMOCION TURISTICA	COMUNAL	13.000	\$376.506
PROGRAMA ITINERANCIA ARTISTICA POR NUESTROS PUEBLOS	COMUNAL	500	\$384.223

Ruta TREKKING Laguna El Manco

Salida: 24 de enero 2015/ 7:30 horas. Frente municipalidad
Retorno: Desde escuela Matutinal

Valor inscripción hasta el 20 de enero **\$15.000 por persona**
(Valor incluye corde usado al palo)

CONSULTAS: 61222704

CORFOC
turismo@turismotucapel.cl@gmail.com

ucapel

UNA DE LAS MEJORES GUITARRAS DEL CONTINENTE

Sergio Souvalle
en vivo

JUEVES 27 DE NOVIEMBRE
Plaza de Trupán 18:00 horas
Teatro de Huépil 20:30 horas

Invitan:

Cine patrimonio
JUEVES 28 DE MAYO
Teatro de Huépil
16:30 Horas

En colaboración del Día Nacional del Patrimonio Cultural te invitamos a la exhibición restaurada de la histórica película chilena "FLOR DEL CARMEN", de 1944.

Nos acompañará el Periodista, Diplomado en cine, Magister en Comunicación y escritor Jaime Cardoza, para presentar el trabajo de recuperación de esta fundamental pieza del cine chileno.

Organiza e invita:

FLOR DEL CARMEN

DIRECCIÓN: JOSÉ BONIFAZ





Durante el año 2015 nuestra Oficina ejecutó variadas actividades cuyo objetivo final fue siempre ofrecer un espacio para la promoción de la vida sana y de la integración social. Compartimos solo un pequeño resumen.



ACTIVIDAD	IMPACTO	BENEFICIARIOS	INVERSION
OFICINA DE LA JUVENTUD Y DEPORTES MUNICIPALIDAD DE TUCAPEL	COMUNAL	13.000.000	\$24.787.062
CAMPEONATO APERTURA FUTBOL COMUNAL	COMUNAL	2.000	\$6.600.000
TALLERES DE YOGA	TUCAPEL Y HUEPIL	2.000	\$1.344.552
TALLERES DE BAILE ENTRETENIDO	TUCAPEL Y HUEPIL	2.000	\$1.344.552
CAMPEONATO DE FUTBOL COPA CORDILLERA.	INTERPROVINCIAL	2.000	\$1.000.000
CICLETADAS COMPETITIVAS Y FAMILIARES	COMUNAL	500	\$501.685
RAID CICLO RURAL MOUNTAIN BIKE 2015	COMUNAL	500	\$93.300
RALLY RUTA LOS VALIENTES	INTERPROVINCIAL	500	\$192.881
PROGRAMA ESTIMULO PARA ALUMNOS AJEDRECISTAS DESTACADOS	COMUNAL	3	\$800.000
ACTIVIDADES DEPORTIVAS RECREATIVAS PROGRAMA ZUMBATON	COMUNAL	600	\$316.667
PROYECTO FUTBOL EN TUCAPEL	COMUNAL	700	\$3.981.470
PROYECTO VOLEIBOL EN TUCAPEL.	COMUNAL	300	\$3.634.800
PROGRAMAS IND	COMUNAL	25	\$1.032.000
PROGRAMA MUJER Y DEPORTES	COMUNAL	25	\$1.032.000
PROGRAMA JOVENES EN MOVIMIENTO	COMUNAL	25	\$1.032.000
PROGRAMA ADULTO MAYOR EN MOVIMIENTO	COMUNAL	25	\$1.032.000

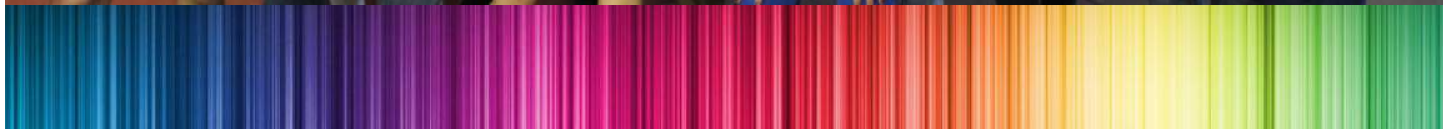

Tránsito

El Departamento de Tránsito, entre otras funciones, se preocupa de todos los trámites para el proceso de otorgamiento y renovación de licencias de conducir, otorgamiento de permisos de circulación para los diferentes tipos de vehículos, determinar el sentido de tránsito y señalización de las vías urbanas.

Algunas de las gestiones realizadas por este Departamento durante el año 2015 son las que se muestran a continuación.

LICENCIAS PROFESIONALES	253
CLASE A.1 ANTIGUA (Antes 08-03-97)	71
CLASE A.2 ANTIGUA (Antes 08-03-97)	177
CLASE B	1105
CLASE C	122
CLASE D	228
CLASE F	20
CLASE E	1
TOTAL	1.977



INSTALACIÓN Y REPOSICIÓN DE SEÑALÉTICAS DE TRANSITO

TIPO SEÑALÉTICA	MONTO
SEÑALÉTICAS VERTICALES TALES COMO: SIGNOS PARE, SEDA EL PASO, SEÑALÉTICA DE CALLES Y OTROS, COMO TAMBIÉN SEÑALIZACIÓN HORIZONTAL.	SE EJECUTO PROGRAMA DENOMINADO "INSTALACIÓN SEÑALÉTICA DE TRÁNSITO EN LA COMUNA", COMO TAMBIÉN "PINTURA PASOS PEATONALES" CON FONDOS PROPIOS DEL MUNICIPIO POR UN MONTO TOTAL DE \$ 4.466.734

CUADRO RESUMEN ANUAL

CONCEPTO	CANTIDAD TOTAL	TOTAL INGRESOS
LICENCIAS DE CONDUCIR	2.945	\$ 50.048.759
PERMISOS DE CIRCULACION	3.795	\$ 239.890.861
TOTAL		\$ 289.939.620

Como se puede apreciar en el cuadro superior, se ha producido un aumento en el parque vehicular de la comuna, lo que se ha reflejado en un mayor ingreso para el municipio según el detalle del año 2015.

CUADRO COMPARATIVO PERMISOS CIRCULACION POR AÑOS

2012	2013	2014	Perm. Circ. 2015	Incremento 2013 Respecto 2012	Incremento 2014 Respecto 2013	Incremento 2015 Respecto 2014
3.497	3.648	3.795	4.184	4,31%	4,029%	10,25%



Secretaría Municipal

Las funciones de la Secretaría Municipal están determinadas en el Art. 20 de la Ley N° 18.695 Orgánica Constitucional de Municipalidades que señala dentro de ellas:

- A) Dirigir las actividades de secretaría administrativa del Alcalde y del Concejo.
- B) Ministro de fe del Consejo de la Sociedad Civil
- C) Desempeñarse como Ministro de Fe en todas las actuaciones municipales
- D) Recibir , mantener y tramitar, cuando corresponda , la Declaración de Intereses y de patrimonio establecida por la Ley N° 18.575

CONCEJO MUNICIPAL Y SUS ESTADÍSTICAS

TOTAL REUNIONES ORDINARIAS	: 36
REUNIONES EXTRAORDINARIAS	: 12
TOTAL DE ACUERDOS TOMADOS DURANTE EL AÑO 2014	: 207
REUNIONES FRACASADAS	: 0
REUNIONES DE COMISIONES	: 73
COMISIÓN DE EDUCACIÓN	: 18
COMISIÓN DE SALUD	: 15
COMISIÓN DE FINANZAS	: 10
MIXTA FINANZAS – SOCIAL	: 21
CONTRATOS Y LICITACIONES	: 6
MIXTA CONTRATOS Y LICITACIONES – EDUCACIÓN	: 3

CONSEJO DE ORGANIZACIONES DE LA SOCIEDAD CIVIL

El Consejo de Organizaciones de la Sociedad Civil (COSOC) fue elegido en el año 2011 y resuelto por Decreto Alcaldicio N°1860 del 22 de noviembre de 2011 y con vigencia hasta el 23 de diciembre de 2015 cuando se determina los nuevos integrantes para el período 2015 2019. Los estamentos considerados en el Consejo antes de su renovación eran los siguientes:

- Estamento Organizaciones Territoriales: 4 integrantes**
- Estamento Organizaciones Funcionales: 3 Integrantes**
- Estamento Organizaciones relevantes. 1 integrante**

Funcionamiento del COSOC:

Número de sesiones realizadas durante el año 2015: 4 sesiones





HONORABLE CONCEJO MUNICIPAL

PERIODO 2012 - 2016

Alcalde
José Antonio Fernández Alister
Concejales:
Dina Gutiérrez Salazar, Magaly Jara Hernández, Jaime Henríquez Vega,
Jorge Riquelme Ferrada, Héctor Córdova Sabbah y Luis Romero Jara